Rapport annuel GSASA 2022

GSASA
Schweizerischer Verein der Amts- und Spitalapotheker
Association suisse des pharmaciens de l'administration et des hôpitaux
Associazione svizzera dei farmacisti dell'amministrazione e degli ospedali
Swiss Association of Public Health Administration and Hospital Pharmacists

Sommaire

L'équipe dirigeante de la GSASA 2022 3

Le siège GSASA 5

Les membres GSASA 6

Important réseautage 6

Les activités des secteurs, groupes de travail et du siège administratif 7

Formation / Manifestations 11

Recherche 12

Engagement de la GSASA dans des groupes d'experts 13

Participation active dans différentes associations professionnelles et groupes d'intérêt sur le plan national 15

Participation de membres dans trois associations professionnelles et groupes d'intérêts européens 15

Distinctions et récompenses 17

Comptes annuels 2022 18

L'équipe dirigeante de la GSASA 2022

Comité de la GSASA

Petra Strub Henz : Présidente*
Prof. Farshid Sadeghipour: Vice-Président*
PD Dr. Johnny Beney: Past-Président*
Dr. Renaud Pichon : Chef des finances*

Autres membres du comité

Dr Marco Bissig (secteur Relations internationales)
Isabelle Constantin (secteur Fabrication)
Dr Edith Hufschmid Thurnherr (secteur Système d'informations)
Camille Lanfranchi (secteur Relève)
Dr Jochen Mack (secteur Services pharmaceutiques)
Dr Enea Martinelli (secteur Politique)
Ariane Willmann (secteur Pharmacie d'administration)
Dr Patrik Muff (secteur Qualité et Sécurité)
Dr Herbert Plagge (secteur Economie et Approvisionnement)
Dr. Urs Künzle (secteur Pharmaciens cantonaux)
Dr Vera Jordan-von Gunten

** forment, avec la directrice opérationnelle de la GSASA, le comité exécutif de la GSASA.*

Herbert Plagge (secteur Approvisionnement & Economie), Edith Hufschmid-Thurnherr (secteur Système d'informations), PD Dr Johnny Beney (Past-Président) ont présenté leur démission pour le 31.12.2022.

Elu·e·s en 2022 comme successeurs au 1.1.2023:

Dr Corina Glanzmann
Pharmacienne cheffe suppléante
Institut für Spitalpharmazie Stadtspital Zürich,
Standort Triemli (Vice-Présidente)

Marion Matousek
Pharmacienne cheffe, co-responsable
Pharmacie du Spital Limmattal, Schlieren

Dr Monika Lutters
Pharmacienne cheffe
Kantonsspital Aarau

Le siège GSASA

Sara Iten-Hug
Directrice opérationnelle

Anne-Christine Gendre Chablais
Secrétariat / FPH Hôpital

Ursula Meyer
Responsable formation

Sandra Zehren
Comptabilité / Congrès

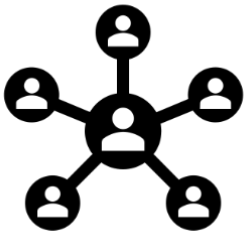

Les membres GSASA

680 membres au 31.12.2022 (+50)

553 membres ordinaires

42 membres en formation

38 membres associés

32 membres retraités

15 membres d'honneur

Actifs dans le système de milice de la GSASA

15 membres du comité, 11 secteurs

De nombreux groupes de travail (permanents et ad hoc) ainsi que des task forces de plus de 100 membres travaillant pour la GSASA.

Lien vers l'organigramme

Important réseautage

Nombreuses réunions de groupes de travail et conférences téléphoniques

231 questions/informations aux collègues via le forum basé sur le web, dont environ :

70% sur les médicaments recherchés d'urgence, les offres de médicaments, la logistique et le stockage ainsi que les pénuries/retraits du marché (recherche d'alternatives)

30% autres questions sur les médicaments, la galénique, etc.

Les activités des secteurs, groupes de travail et du siège administratif

1) ***Élaboration de référentiels, recommandations et de prises de position notamment dans les domaines de la fabrication, la logistique, l'approvisionnement, l'utilisation et l'information sur les médicaments***
   a) Pharmaceutical Ward Management (PSM) – Traduction D/F

2) ***Implication dans l'élaboration des programmes de formation***
   a) Augmentation du nombre des établissements de formation postgrade en pharmacie hospitalière et pharmacie clinique
   b) Institut FPH
      - Révision de la réglementation pour la formation continue
   c) Projets en cours FPH Hôpital :
      - Révision du programme de formation continue (2 groupes de travail)
      - Révision du programme de formation postgrade en pharmacie hospitalière
      - Préparation de la ré-accréditation

3) **Organisation des cours de formation postgrade et continue**
   a) Journées de formation numérique pour les assistants/-es en pharmacie (2xD/2xF) - thème « oncologie »
   b) Remise des premiers certificats de spécialiste en pharmacie hospitalière (Formation continue spécialisée en pharmacie hospitalière –une offre de H+ Education et GSASA pour les assistants/-es en pharmacie)
   c) Congrès 2022 à Lucerne

4) ***Facilitation des échanges et de la collaboration entre les membres***
   a) Mise à jour de la liste des produits de sous-traitance des pharmacies d'hôpitaux
   b) RQPH: conception de l'avenir > organisation ateliers
   c) Congrès GSASA → Implementation du « GSASA Member Pitch » (presentation des projets des différents hôpitaux en 5 minutes) / Poster / Ateliers
   d) Organisation du Jubilé GSASA 2023
   e) Soutien d'échange linguistique de 3 mois d'une personne par la CSL-bourse
   f) Forum 2.0

5) *Coopération avec les partenaires du système de santé*

a) pharmaSuisse

a. Projet de recherche nationale commun dans le domaine du ToC (Transition of care)
b. La Révision LMT : intervention commune auprès de l'OFSP
c. Représentation au sein du Comité et de l'Assemblée des délégués de pharmaSuisse
d. Collaboration/soutien financier dans le domaine de la formation postgrade et continue.

b) H+ Les hôpitaux suisses

Révision de la part de distribution : présentation/négociation commune avec le quadripartisme

- H+ Die Spitäler CH / GSASA
- pharmaSuisse
- FMH /APA
- Curafutura

c) Industrie

a. Projet Pilot „Partner-News"
b. Données de stabilité des médicaments réfrigérés – informations des entreprises pharmaceutiques sur le site web de la GSASA pour les membres ordinaires → données actuelles de 8 partenaires

d) ASSPh

a. Représentation GSASA en tant qu'assesseur au comité du Sénat
b. Collaboration des professionnels de la santé avec l'industrie : réponse à la prise de position

6) Engagement dans la politique de santé nationale

a) Groupe de travail interdisciplinaire « Approvisionnement de la Suisse en médicaments à usage humain ».
   - «Rapport de l'OFSP sur les soins » - Examen des mesures proposées et soumission de propositions concrètes de mise en œuvre au CF
   - Représentation GSASA: Nicolas Widmer / pour phS: Enea Martinelli

b) Représentation au sein de l'approvisionnement économique national - Division des produits thérapeutiques
   - Silvan Thürig et Davide de Stefanie dans la Section médicaments
   - Analyse du risque d'approvisionnement en solutions de substitution volumique, nutrition parentérale
   - Examen du remplacement de la plate-forme des produits thérapeutiques par le Contrôle fédéral des finances à l'OFAE – Interview
   - Actilyse Cathflow
   - Interview avec Ecoplan sur mandat de l'OFSP pour une étude « Possible extension des compétences fédérales en matière d'autorisation de mise sur le marché et de remboursement ».

c) Groupe de travail Approvisionnement en médicaments Covid-19
   - OFAE, OFSP, APC, GSASA

d) Prise de position
   - Modification de l'OAMal et de l'OPAS : mesures de réduction des coûts, prise en charge de cas particuliers et mesures visant à accroître la sécurité juridique (30 septembre 2022)

7) Promotion et soutien de la recherche et des sciences pharmaceutiques

a) Projet de recherche d'ampleur nationale (en collaboration avec pharmaSuisse → voir ci-dessus.

b) Travaux de fin d'études universitaires avec soutien/implication GSASA
   - Enquête sur la gestion pharmaceutique des unités de soins : rapport de l'étudiante en master Martina Eschbach
   - Enquête sur la pharmacie clinique/sécurité des patients : rapport de l'étudiante en master Milena Aletti

8) *Implication dans les développements eHealth*

a) Professionnalisation et vente de produits :
   - Le GT Base de données médicaments devient « GSASA Base de données » et a été attribué au siège

b) IPAG - poursuite de la collaboration dans le domaine de la emedication et des aides à la mise en œuvre

c) Représentation de H+ (et la GSASA) au sein de la SMVO

d) Ordonnance électronique : personne de contact de la GSASA pour le projet de phS/FMH

9) *Collaborations internationales avec des associations professionnelles*

a) Pierre Voirol et Marco Bissig → Délégués EAHP
b) Monika Lutters → ESCP
c) Uli Lösch → Délégué GSASA au sein de l'ESOP

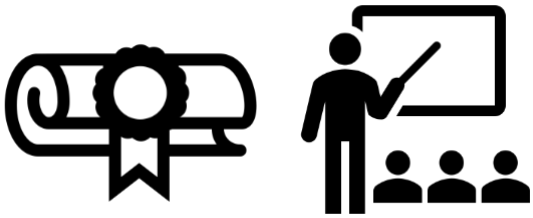

Formation / Manifestations

Diplômes

- Pharmaciens spécialistes en pharmacie hospitalière : 214 (nouveaux : 8 + 9 par reconnaissance par la Mebeko)
- Certificat complémentaire en pharmacie clinique : 153 (nouveaux : 13)
- 70 pharmaciens en formation : 40 en pharmacie hospitalière et 30 en pharmacie clinique
- Diplômées de la formation postgraduée de 3 ans pour assistantes en pharmacie hospitalière : 1

Sites de formation

- 2 nouveaux sites de formation : 1 en pharmacie hospitalière et clinique, 1 en pharmacie hospitalière

Evénements

2 cours de formation continue pour les assistantes en pharmacie en Suisse alémanique et en Suisse romande sur le thème **«** oncologie »

Congrès GSASA, y compris l'assemblée générale à Lucerne **:**

- Sur le thème **"eHospitalpharmacy – it's time to jump on the train! "**
  du 8 au 10 novembre 2022
- **Des ateliers ont été organisés le jour de l'assemblée générale sur les thèmes suivants :**
  - **Pharmacie clinique :** Particularités pharmacocinétiques en soins intensifs
  - **Pharmacie clinique II :** Marcoumar® on the Welsch side of the röstigraben
  - **Data protection**
  - **Stratégie sur la gestion de la couverture des médicaments des hôpitaux dans les situations de pénurie**

Recherche

La GSASA et pharmaSuisse ont décidé d'une collaboration pour un appel à projet commun afin de cibler les efforts sur la transition de soins. Cette collaboration s'est faite avec le soutien de l'industrie pharmaceutique.

En 2022, le projet soutenu a été celui de Noémie Ratsimalahelo, pharmacien MAS, Pharmacie du CHUV, Lausanne, avec le titre suivant : **« Transition des soins entre l'hôpital et l'ambulatoire : coordination d'interventions pharmaceutiques de l'admission à l'hôpital à la 1ère consultation ambulatoire post-hospitalisation pour sécuriser la médication chez des patients à risque »**

Lien vers la description du projet

6 Publications dans des revues à comité de lecture de certaines équipes de pharmacies hospitalières

Link vers les publications

Engagement de la GSASA dans des groupes d'experts

La GSASA siège dans les commissions fédérales et groupes de travail suivants :

Commission fédérale des médicaments

Représentante de la GSASA : Mme Stéphanie Lamon-Maier

Commission suisse de la pharmacopée

Représentante de la GSASA : Dr Stefanie Deuster

Groupe de travail sur les médicaments de l'Office fédéral pour l'approvisionnement économique du pays (OFAE) :

Membres de la division des médicaments du secteur des produits thérapeutiques
Davide de Stefani et Silvan Thürig

Membre du comité technique de l'Organe de notification des médicaments essentiels à usage humain
Prof. Farshid Sadeghipour et Petra Strub Henz

Membre de la direction du domaine Produits thérapeutiques de l'Approvisionnement économique du pays (AEP)
Dr. Nicolas Widmer

Représentation de la GSASA dans des groupes de travail nationaux pour la mise en œuvre de textes de loi

SwissPedDose

Comme le prévoit la loi sur les produits thérapeutiques, une banque de données sur les médicaments pédiatriques doit être créée afin de contribuer à une utilisation plus sûre des médicaments en pédiatrie. La GSASA est membre fondateur de l'association SwissPedDose, dispose d'un siège au comité directeur et participe activement aux travaux de création de la banque de données.
Représentant de la GSASA : Dr Enea Martinelli

Falsified medicines directive (FMD)

Est actif au sein de la SMVO (Association Suisse pour la vérification des médicaments) mandaté par H+ pour représenter les hôpitaux
Représentant GSASA : Dr Johnny Beney

Mitwirkung im Aufsichts- und Kontrollausschuss
Représentante GSASA: Dr Edith Hufschmid

SAI (Information structurée sur les médicaments)

Planification et élaboration d'une base de données nationale avec des informations structurées sur les médicaments.
Représentante de la GSASA au sein du comité consultatif d'experts pour la mise en œuvre : Dr Priska Vonbach

IPAG (groupe de travail interprofessionnel)

La GSASA s'engage dans l'IPAG « eMedication» und «eToc» (eTransition of Care) ».
Représentantes de la GSASA : Dr Edith Hufschmid, Dr Monika Lutters

Groupe de travail Révision LMT

Représentante de la GSASA : Dr Stefanie Deuster

Participation active dans différentes associations professionnelles et groupes d'intérêt sur le plan national

- Centre spécialisé de pharmacie d'urgence et de catastrophe
- BPF pour les produits de radiopharmaceutiques (avec Swissmedic)
- H+ Les Hôpitaux de Suisse
- Association des pharmaciens cantonaux
- pharmaSuisse – Assemblée des délégués
  Représentants de la GSASA : Petra Strub Henz, Prof. Farshid Sadeghipour, Sara Iten-Hug
- pharmaSuisse – Comité
  Dr Enea Martinelli
- pharmaSuisse – Commissions et groupes de travail
  différents représentants de la GSASA
- Académie Suisse des Sciences Pharmaceutiques ASSPh
  Représentant de la GSASA : Prof. Christoph Meier
- Société Suisse d'Informatique Médicale (SSIM)
  Représentante de la GSASA : Brigitte Waldispühl Suter
- Société Suisse d'Hygiène Hospitalière
  Représentante de la GSASA : Dr Catherine Plüss-Suard
- Swissnoso (antibiotic Stewardship)
  Représentants de la GSASA : Delia Bornand, PD Dr Johnny Beney, Dr Catherine Plüss-Suard
- Sécurité des patients suisses
  Prof. Pascal Bonnabry (Vice-président)
  Dr Patrik Muff (comité)

Participation de membres dans trois associations professionnelles et groupes d'intérêts européens

EAHP (European Association of Hospital Pharmacists)
Délégués de la GSASA : Dr Marco Bissig und PD Dr Pierre Voirol
Scientific Committee: *Dr Stefanie Deuster*

ESCP (European Society of Clinical Pharmacy)
Déléguée de la GSASA : Dr Monika Lutters

ESOP (European Society of Oncology Pharmacy)
Délégué de la GSASA : Dr Uli Lösch

Distinctions et récompenses

Membre d'honneur 2022
Cornelia Desax

Vers laudatio

GSASA-Award 2022
Dr Joël Wermeille

Vers laudatio

Distinctions pour les travaux scientifiques du congrès

Vers les distinctions et les travaux

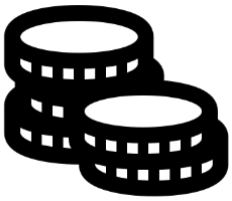

Comptes annuels 2022

Voir état financier 2022 sur www.gsasa.ch.

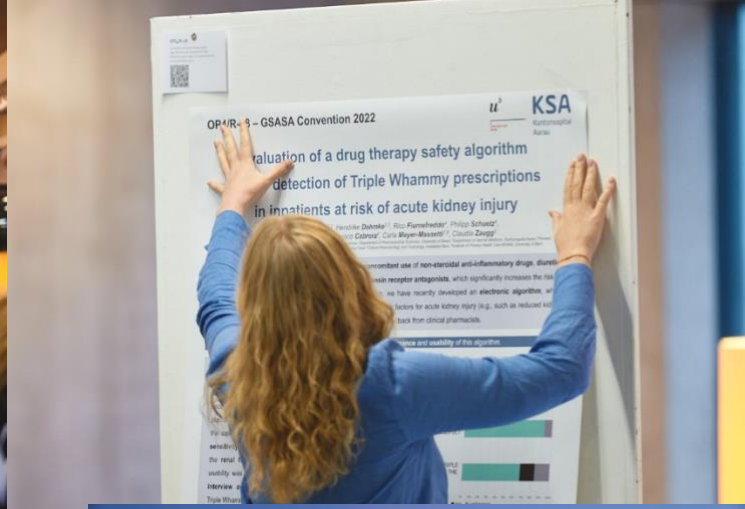
KSA
GSASA Convention 2022
aluation of a drug therapy safety algorithm
detection of Triple Whammy prescriptions
in inpatients at risk of acute kidney injury

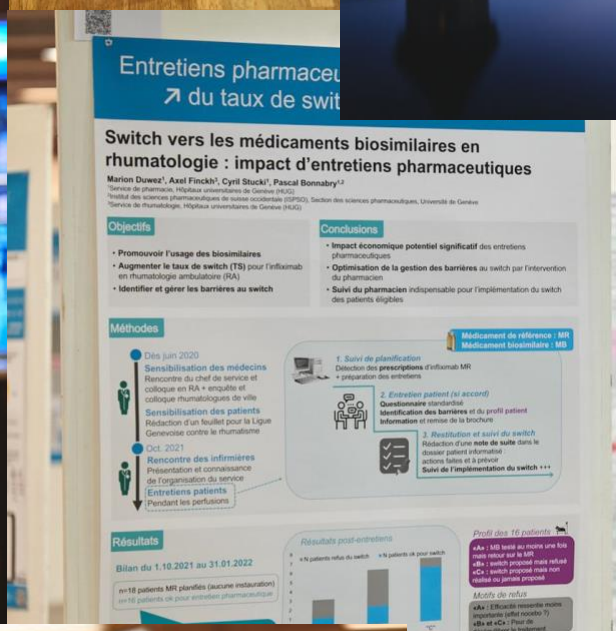
Entretiens pharmaceu
↗ du taux de swit
Switch vers les médicaments biosimilaires en rhumatologie : impact d'entretiens pharmaceutiques
Marion Duwez[1], Axel Finckh[3], Cyril Stucki[1], Pascal Bonnabry[1,2]
Objectifs
• Promouvoir l'usage des biosimilaires
• Augmenter le taux de switch (TS) pour l'infliximab en rhumatologie ambulatoire (RA)
• Identifier et gérer les barrières au switch
Conclusions
• Impact économique potentiel significatif des entretiens pharmaceutiques
• Optimisation de la gestion des barrières au switch par l'intervention du pharmacien
• Suivi du pharmacien indispensable pour l'implémentation du switch des patients éligibles
Méthodes
Dès juin 2020
Sensibilisation des médecins
Rencontre du chef de service et colloque en RA + enquête et colloque rhumatologues de ville
Sensibilisation des patients
Rédaction d'un feuillet pour la Ligue Genevoise contre le rhumatisme
Oct. 2021
Rencontre des infirmières
Présentation et connaissance de l'organisation du service
Entretiens patients
Pendant les perfusions
Médicament de référence : MR
Médicament biosimilaire : MB
1. Suivi de planification
Détection des prescriptions d'infliximab MR + préparation des entretiens
2. Entretien patient (si accord)
Questionnaire standardisé
Identification des barrières et du profil patient
Information et remise de la brochure
3. Restitution et suivi du switch
Rédaction d'une note de suite dans le dossier patient informatisé
actions faites et à prévoir
Suivi de l'implémentation du switch +++
Résultats
Bilan du 1.10.2021 au 31.01.2022
n=18 patients MR planifiés (aucune instauration)
Résultats post-entretiens
Profil des 16 patients
Motifs de refus
↗ du TS de 63% à 82%
↗ marge : CHF 94 000 / an