Jahresbericht GSASA 2022

GSASA

Schweizerischer Verein der Amts- und Spitalapotheker
Association suisse des pharmaciens de l'administration et des hôpitaux
Associazione svizzera dei farmacisti dell'amministrazione e degli ospedali
Swiss Association of Public Health Administration and Hospital Pharmacists

Inhaltsverzeichnis

Das GSASA Führungsteam 2022 3

Die GSASA Geschäftsstelle 5

Die GSASA Mitglieder 6

Aktiv im Milizsystem der GSASA 6

Reges Networking 6

Die Aktivitäten der Ressorts, Arbeitsgruppen und der Geschäftsstelle 7

Bildung / Events 11

Forschung 12

GSASA Engagement in Expertengremien 13

Aktive Mitarbeit und Zusammenarbeit in und mit verschiedenen nationalen Berufs- und Interessensverbänden 15

Aktive Mitarbeit in drei europäischen Berufs- und Interessensverbänden 16

Ehrungen / Auszeichnungen 17

Jahresrechnung 2022 18

Das GSASA Führungsteam 2022

Der GSASA Vorstand

Petra Strub Henz: Präsidentin*
Prof. Farshid Sadeghipour: Vize-Präsident*
PD Dr. Johnny Beney: Past-Präsident*
Dr. Renaud Pichon: Finanzchef*

Weitere Vorstandsmitglieder

Dr. Marco Bissig (Ressort Internationale Beziehungen)
Isabelle Constantin (Ressort Fabrikation)
Dr. Edith Hufschmid Thurnherr (Ressort Informationssysteme)
Camille Lanfranchi (Ressort Nachwuchs)
Dr. Jochen Mack (Ressort pharmazeutische Dienstleistungen)
Dr. Enea Martinelli (Ressort Politik)
Ariane Willmann (Ressort Amtspharmazie)
Dr. Patrik Muff (Ressort Qualität und Sicherheit)
Dr. Herbert Plagge (Ressort Ökonomie und Versorgung)
Dr. Urs Künzle (Ressort Kantonssapotheker)
Dr. Vera Jordan-von Gunten

** bilden gemeinsam mit der GSASA Geschäftsführerin die Geschäftsleitung der GSASA*

Herbert Plagge (Ressort Ökonomie & Versorgung), Edith Hufschmid Thurnherr (Ressort Informationssystem), PD Dr. Johnny Beney (Past-Präsident) haben per 31.12.2022 ihre Demission eingereicht.

Gewählt wurden per 1.1.2023 als ihre Nachfolge:

Dr. Corina Glanzmann
Spitalapothekerin Institut für Spitalpharmazie Stadtspital Zürich, Standort Triemli
(Viz-Präsidentin)

Marion Matousek
Spitalapothekerin, Spital Limmattal, Schlieren
(Ressort Ökonomie & Versogung

Monika Lutters
Spitalapothekerin, Kantonsspital Aarau AG, Aarau
(Ressort Informationssysteme)

Die GSASA Geschäftsstelle

Sara Iten-Hug
Geschäftsführerin, Mitglied der Geschäftsleitung

Anne-Christine Gendre Chablais
Sekretariat GSASA/FPH Spital

Ursula Meyer
Verantwortliche Bildung

Sandra Zehren
Buchhaltung / Kongresse

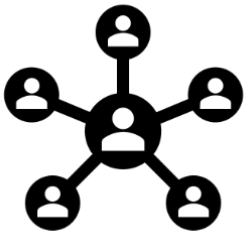

Die GSASA Mitglieder

680 Mitglieder per 31.12.2022 (+50)

553 ordentliche Mitglieder

42 Mitglieder in Weiterbildung

38 assoziierte Mitglieder

32 pensionierte Mitglieder

15 Ehrenmitglieder

Aktiv im Milizsystem der GSASA

15 Vorstandsmitglieder, 11 Ressorts

Zahlreiche Arbeitsgruppen (ständige und Ad-hoc-Arbeitsgruppen) sowie Task Forces mit über 100 Mitgliedern, die für die GSASA arbeiten.

Link zum Organigramm

Reges Networking

Zahlreiche Arbeitsgruppensitzungen und Telefonkonferenzen

231 Fragen/Informationen an die Kollegen über das web-basierte Forum, davon ca.:

70% zu dringend gesuchten Arzneimitteln, Angeboten von Arzneimitteln, Logistik und Lagerhaltung sowie Lieferengpässen/Marktrückzügen (Suche nach Alternativen)

30% andere Fragen zu Arzneimitteln, Galenik etc.

Die Aktivitäten der Ressorts, Arbeitsgruppen und der Geschäftsstelle

Unsere Tätigkeitsfelder/Tätigkeitsbereiche

1. Entwicklung von Referenzsystemen, Empfehlungen und Positionspapieren insbesondere in den Bereichen Herstellung, Logistik, Versorgung, Arzneimittelanwendung und Arzneimittelinformation

a. Pharmaceutical Ward Management (PSM) – Traduction D/F

2. Beteiligung an der Entwicklung von Bildungsprogrammen

a) Erhöhung der Anzahl Weiterbildungsstätten in Spitalpharmazie und klinischer Pharmazie
b) Institut FPH
   - Revision der Regelung für die Fortbildung
c) Projekte FPH Spital:
   - Revision des Fortbildungsprogramms (2 Arbeitsgruppen)
   - Revision des Weiterbildungsprogramms für Spitalpharmazie
   - Vorbereitung der Re-Akkreditierung

3. Organisation von Weiter- und Fortbildungsveranstaltungen

a) Fortbildungstage für Pharma-Assistenten (2xD/2xF) - Thema „Onkologie
b) Erste Zertifikate Fachfrau/Fachmann Spitalpharmazie vergeben (Fachweiterbildung Spitalpharmazie – ein Angebot von H+ Bildung und GSASA für Pharma-Assistenten)
c) Kongress 2022 in Luzern

4. Förderung des Austausches und der Zusammenarbeit unter den Mitgliedern

d) Aktualisierung Liste „Lohnherstellungsprodukte aus Spitalapotheken»
e) RQS: Zukunftsgestaltung > Organisation Workshops
f) Kongress > GSASA Member Pitch / Poster / Workshops
g) Organisation GSASA Jubiläum 2023
h) Unterstützung Sprachaustausch > CSL-Stipendium für 3 Monate
i) Forum 2.0 / Forum 2.0

5. Zusammenarbeit mit den Partnern im Gesundheitswesen

a) pharmaSuisse

a. Gemeinsames nationales Forschungsprojekt im Bereich ToC (Transition of care) *« Transition des soins entre l'hôpital et l'ambulatoire : coordination d'interventions pharmaceutiques de l'admission à l'hôpital à la 1ère consultation ambulatoire post-hospitalisation pour sécuriser la médication chez des patients à risque ».*
b. ALT-Revision: Gemeinsamer Vorstoss beim BAG
c. Vertretung im Vorstand und in der Delegiertenversammlung
d. Zusammenarbeit/finanzielle Unterstützung Bereich Bildung

b) H+ Die Spitäler der Schweiz

Revision Vertriebsanteil: Gemeinsames Auftreten/Verhandeln mit der Quadriparite

- H+ Die Spitäler CH / GSASA
- pharmaSuisse
- FMH /APA
- Curafutura

c) Industrie

a. Pilot „Partner-News"
b. Stabilitätsdaten von Kühlarzneimitteln -Informationen der Pharmafirmen auf der GSASA-Homepage → Aktuell Daten von 8 Partnern

d) SAPhW

a. GSASA Vertretung als Beisitzer im Senatsvorstand
b. Zusammenarbeit von medizinischen Fachpersonen mit der Industrie: Vernehmlassungsantwort

6. Engagement in der nationalen Gesundheitspolitik

a) Interdisziplinäre Arbeitsgruppe «Versorgung der Schweiz mit Humanarzneimitteln»
   - «Versorgungsbericht BAG» - Prüfung der vorgeschlagenen Massnahmen und Unterbreitung konkrete Umsetzungsvorschläge an BR
   - GSASA-Vertretung: Nicolas Widmer / für phs: Enea Martinelli

b) Vertretung in der Wirtschaftliche Landesversorgung – Fachbereich Heilmittel /
   - Silvan Thürig und Davide de Stefani in der Abteilung Arzneimittel
   - Analyse Versorgungsrisiko mit Volumenersatzlösungen, parenteraler Ernährung
   - Prüfung Ablösung der «Meldeplattform Heilmittel» durch die eidg. Finanzkontrolle im BWL – Interview
   - Actilyse Cathflow
   - Interview mit Ecoplan im Auftrag des BAG für eine Untersuchung «Mögliche Erweiterung der Bundeskompetenzen bei Zulassung und Vergütung»

c) Arbeitsgruppe Arzneimittelversorgung Covid-19
   - BWL, BAG, KAV, GSASA

d) Stellungnahme
   - Änderung der KVV und der KLV: Kostensenkende Massnahmen, Vergütung im Einzelfall und Massnahmen zur Erhöhung der Rechtssicherheit (30. September 2022)

7. Förderung und Unterstützung der Forschung und der pharmazeutischen Wissenschaften

a) Forschungsprojekt von nationaler Tragweite (in Zusammenarbeit mit pharmaSuisse → siehe oben.

b) Universitätsabschlussarbeiten mit Unterstützung/Implikation GSASA
   - Umfrage zum pharmazeutischen Stationsmanagement: Bericht durch Masterstudentin Martina Eschbach
   - Umfrage zur klinischen Pharmazie/Patientensicherheit: Bericht durch Masterstudentin Milena Aletti

8. Beteiligung an Entwicklungen im Bereich eHealth

a) Professionalisierung und Verkauf von Produkten
   - AG Stammdaten wird zum Produkt «GSASA-Stammdaten» und der Geschäftsstelle zugeordnet

b) IPAG - weitere Mitarbeit im Bereich eMedikation und Umsetzungshilfen

c) Vertretung H+ in der SMVO

d) e-Rezept: Ansprechpartner für Projekt von phS/FMH

9. Internationale Zusammenarbeit mit Berufsverbänden

a) Pierre Voirol und Marco Bissig → Delegierte EAHP
b) Monika Lutters → ESCP
c) Uli Lösch → Delegierte in der ESOP

Bildung / Events

Abschlüsse

- Fachapotheker in Spitalpharmazie: 214 (neu: 8 + 9 Anerkennungen der Mebeko)
- Fähigkeitsausweise in klinischer Pharmazie: 153 (neu: 13)
- 70 Apotheker in Weiterbildung: 40 in Spitalpharmazie und 30 in klinischer Pharmazie
- Absolventinnen der 3-jährigen Weiterbildung für Spital-Pharma-Assistentinnen: 1

Weiterbildungsstätten

- 2 neue Weiterbildungstätten: 1 in Spitalpharmazie, 1 in klinischer Pharmazie

Events

Je 2 Fortbildungskurse Pharma-Assistentinnen in der Deutschschweiz und der Romandie zum Thema „Onkologie"

GSASA Kongress inkl. Generalversammlung in Luzern:

- zum Thema: **"eHospitalpharmacy – it's time to jump on the train! " vom 8. Bis 10. November 2022**
- **Workshops** wurden am Tag der Generalversammlung durchgeführt zu den Themen:
    - **Klinische Pharmazie I:** Pharmakokinetische Besonderheiten auf der Intensivstation
    - **Klinische Pharmazie II:** Marcoumar® on the Welsch side of the röstigraben
    - **Data Protection**
    - **Strategie für das Management der Medikamentenversorgung von Spitälern in Engpasssituationen**

Forschung

Die GSASA und pharmaSuisse haben beschlossen, ein gemeinsames Forschungsprojekt im Bereich «Transition of care» auszuschreiben, um die Bemühungen in diesem Bereich zu bündeln. Diese Zusammenarbeit erfolgte mit der Unterstützung der Pharmaindustrie.

Im Jahr 2022 wurde das Projekt von Noémie Ratsimalahelo, Apothekerin MAS, Pharmacie du CHUV, Lausanne, mit folgendem Titel unterstützt: **« Transition des soins entre l'hôpital et l'ambulatoire : coordination d'interventions pharmaceutiques de l'admission à l'hôpital à la 1ère consultation ambulatoire post-hospitalisation pour sécuriser la médication chez des patients à risque »**

Link zur Projektbeschreibung

6 Publikationen in peer reviewed Journals einzelner Spitalapotheken-Teams

Link zu den Publikationen

GSASA Engagement in Expertengremien

Die GSASA hat Einsitz in folgenden Kommissionen und Arbeitsgruppen des Bundes

Eidgenössische Arzneimittelkommission

Vertreterin der GSASA: Stéphanie Lamon-Maier

Schweizerische Pharmakopöekommission

Vertreterin der GSASA: Dr. Stefanie Deuster

Bundesamt für wirtschaftliche Landesversorgung (BWL)

Mitglieder in der Abteilung Arzneimittel des Fachbereichs Heilmittel
Davide de Stefani und Silvan Thürig

Mitglied im Fachausschuss der Meldestelle für lebenswichtige Humanarzneimittel
Prof. Farshid Sadeghipour und Petra Strub Henz

Mitglied der Fachbereichsleitung des Fachbereichs Heilmittel der wirtschaftlichen Landesversorgung (WL)
Dr. Nicolas Widmer

Die GSASA hat Einsitz in folgenden nationalen Arbeitsgruppen zur Umsetzung von Gesetzestexten

SwissPedDose

Wie im Heilmittelgesetz vorgesehen, soll eine Datenbank für Kinderarzneimittel geschaffen werden, die zu einem sichereren Arzneimitteleinsatz in der Pädiatrie beitragen soll. Die GSASA ist Gründungsmitglied des Vereins SwissPedDose, hat einen Sitz im Vorstand und beteiligt sich aktiv an den Arbeiten zur Entstehung der Datenbank.
Vertreter der GSASA: Dr. Enea Martinelli

Falsified medicines directive (FMD)

Ist im Vorstand des SMVO (Schweizerische Medizinische Prüforganisation) im Mandat von H+ tätig, um die Interessen der Spitäler zu vertreten.
Vertreter der GSASA: Dr. Johnny Beney

Mitwirkung im Aufsichts- und Kontrollausschuss
Vertreterin der GSASA: Dr. Edith Hufschmid

SAI (Strukturierte Arzneimittelinformation)

Planung und Erarbeitung einer nationalen Datenbank mit strukturierten Arzneimittelinformation.
Vertreterin der GSASA im Expertenbeirat für die Umsetzung: Dr. Priska Vonbach

IPAG (interprofessionelle Arbeitsgruppe)

Die GSASA engagiert sich in der IPAG «eMedication» und «eToc» (eTransition of Care).

Vertreterinnen der GSASA: Dr. Edith Hufschmid, Dr. Monika Lutters

Arbeitsgruppe Revision ALT

Vertreterin der GSASA: Dr. Stefanie Deuster

Aktive Mitarbeit und Zusammenarbeit in und mit verschiedenen nationalen Berufs- und Interessensverbänden

- Fachzentrum für Notfall- und Katastrophenpharmazie
- GMP für Radiopharmazeutika (mit Swissmedic)
- H+ Die Spitäler der Schweiz
- Kantonsapothekervereinigung
- pharmaSuisse – Delegiertenversammlung
  Vertreter der GSASA: Petra Strub Henz, Prof. Farshid Sadeghipour, Sara Iten-Hug
- pharmaSuisse – Vorstand
  Dr. Enea Martinelli
- pharmaSuisse - Kommissionen und Arbeitsgruppen
  verschiedene GSASA-Vertreter
- Schweizerische Akademie für pharmazeutische Wissenschaften SAPhW
  Vertreter der GSASA: Prof. Christoph Meier
- Schweizerische Gesellschaft für Medizinische Informatik (SGMI)
  Vertreterin der GSASA: Brigitte Waldispühl Suter
- Schweizerische Gesellschaft für Spitalhygiene
  Vertreterin der GSASA: Dr. Catherine Plüss-Suard
- Swissnoso (antibiotic Stewardship)
  *Vertreter*in der GSASA: Delia Bornand, PD Dr. Johnny Beney,*
  Dr. Catherine Plüss-Suard
- Stiftung für Patientensicherheit
  Prof. Pascal Bonnabry (Vizepräsident)
  Dr. Patrik Muff (Beirat)

Aktive Mitarbeit in drei europäischen Berufs- und Interessensverbänden

EAHP (European Association of Hospital Pharmacists)
Delegierte der GSASA: Dr. Marco Bissig und PD Dr. Pierre Voirol
Scientific Committee: *Dr. Stefanie Deuster*

ESCP (European Society of Clinical Pharmacy)
Dr. Monika Lutters

ESOP (European Society of Oncology Pharmacy)
Delegierter der GSASA: Dr. Uli Lösch

Ehrungen / Auszeichnungen

Ehrenmitglied 2022
Cornelia Desax

Zur Laudatio

GSASA-Award 2022
Dr Joël Wermeille

Zur Laudatio

Auszeichnungen von wissenschaftlichen Arbeiten am Kongress

Zu den Auszeichnungen und Arbeiten

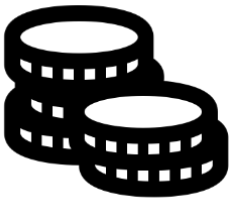

Jahresrechnung 2022

Siehe Finanzbericht auf www.gsasa.ch.

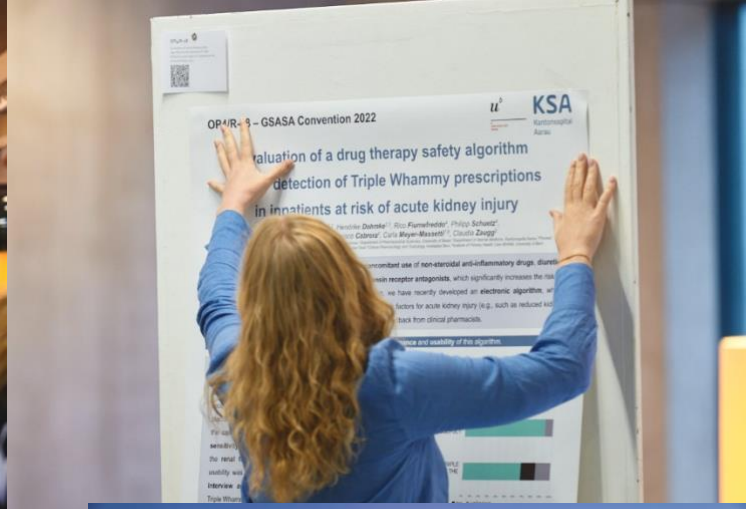
KSA
GSASA Convention 2022
detection of Triple Whammy prescriptions
in inpatients at risk of acute kidney injury

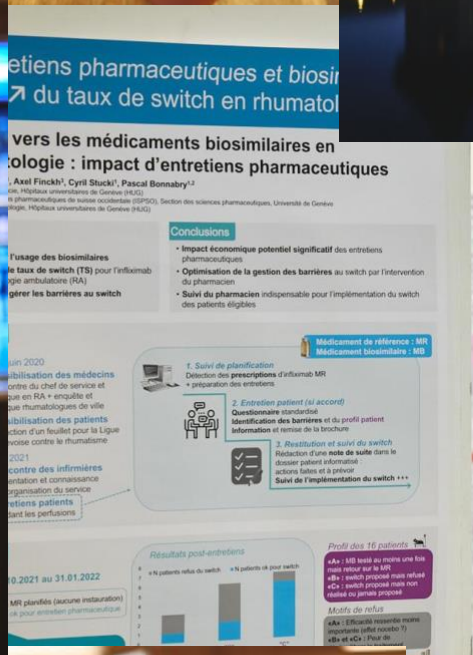
vers les médicaments biosimilaires en
Conclusions
Médicament de référence : MR
Médicament biosimilaire : MB
1. Suivi de planification
2. Entretien patient (si accord)
3. Restitution et suivi du switch
Résultats post-entretiens
Profil des 16 patients
Motifs de refus