# Rapport annuel GSASA 2020

GSASA

Schweizerischer Verein der Amts- und Spitalapotheker
Association suisse des pharmaciens de l'administration et des hôpitaux
Associazione svizzera dei farmacisti dell'amministrazione e degli ospedali
Swiss Association of Public Health Administration and Hospital Pharmacists

## Sommaire

**L'équipe dirigeante de la GSASA 2020 ..... 3**

**Le siège de la GSASA ..... 4**

**Les membres de la GSASA..... 5**

**Buts de la GSASA 2020 – 2022 ..... 6**

**Les activités des secteurs, groupes de travail et du siège administratif ..... 9**

**Formation / Manifestations ..... 13**

**Prises de position de la GSASA ..... 14**

**Recherche ..... 15**

**Engagement de la GSASA dans des groupes d'experts..... 16**

**Participation active dans différentes associations professionnelles et groupes d'intérêt sur le plan national ..... 18**

**Participation active dans trois associations professionnelles et groupes d'intérêts européens ..... 18**

**Distinctions et récompenses ..... 19**

**Comptes annuels 2020 ..... 20**

# L'équipe dirigeante de la GSASA 2020

## Comité de la GSASA

**Petra Strub Henz: Présidente***
**Prof. Farshid Sadeghipour: Vice-Président***
**Dr. Johnny Beney PD: Past-Président***
**Dr. Renaud Pichon: Chef des finances ***

## Autres membres du comité

Dr. Marco Bissig (secteur relations internationales)
Isabelle Constantin (secteur fabrication)
Dr. Edith Hufschmid Thurnherr (secteur systèmes d'informations)
Angela Lisibach (secteur relève)
Dr. Jochen Mack (secteur services pharmaceutiques)
Dr. Enea Martinelli (secteur politique)
Dr. Thomas Meister (secteur pharmacie d'administration)
Dr. Patrik Muff (secteur qualité & sécurité)
Dr. Herbert Plagge (secteur économie et approvisionnement)
Dr. Samuel Steiner (secteur pharmaciens cantonaux)
Dr. Joël Wermeille (secteur formation)

** forment, avec la directrice opérationnelle de la GSASA, le comité exécutif de la GSASA.*

---

**Thomas Meister (Secteur pharmaciens d'administration) a souhaité remettre son mandat pour le 31.12.2020.**

Elue comme successeure au 1.1.2021:
**Mme Monika Schäublin,** Directrice adjointe du bureau des produits thérapeutiques**Office fédéral pour l'approvisionnement économique du pays (OFAE)**

# Le siège de la GSASA

## Sara Iten-Hug
Directrice opérationnelle, membre de la direction

## Barbara Ursprung
Responsable formation

## Anne-Christine Gendre Chablais
Secrétariat / FPH Hôpital

## Sandra Zehren
Secrétariat / Comptabilité

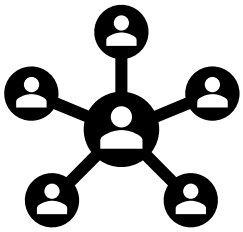

## Les membres de la GSASA

585 membres au 31.12.2020 (+28)

513 membres ordinaires

31 membres associés

28 membres retraités

13 membres d'honneur

## Actifs dans le système de milice de la GSASA

16 membres du comité

11 secteurs

Plus de 20 groupes de travail et task-forces avec un total de 149 membres qui s'investissent.

lien vers l'organigramme

## Important réseautage

173 questions posées aux collègues sur le Forum, un outil web, dont :

53 médicaments recherchés en urgence ou autres questions / offres au niveau logistique et stockage

25 ruptures de stock / retraits du marché et questions sur de possibles alternatives (parfois restées sans réponse lorsqu'il n'y avait pas d'alternative)

95 autres questions sur les médicaments (engendrant en moyenne 2 à 3 réponses)

# Buts de la GSASA 2020 – 2022

Sur la base de la vision et de la mission adoptées en 2019, le Comité 2020 a établi les objectifs suivants pour le mandat 2020 - 2022 et a défini les actions à entreprendre.

## Sécurité des patients & qualité

- Poursuite de la reconnaissance et de la mise en place du RQS/RQPH en augmentant le nombre de pharmacies hospitalières certifiées d'ici 2022.

## Informatisation & eHealth

- Poursuite du développement des données de référence des médicaments pertinents pour les pharmacies hospitalières dans les domaines des médicaments oraux et parentéraux.
- Engagement actif et permanent de la GSASA dans le domaine eHealth, y compris transfert de connaissances aux membres.
- Partie prenante au niveau national sur des sujets tels que les données de base structurées des médicaments, Organisation suisse pour la vérification des médicaments (SMVO).

## Pharmacie clinique & continuité des soins

- Les pharmaciens hospitaliers sont perçus dans les hôpitaux comme un facteur clé dans tous les processus de médication, de l'entrée du patient à sa sortie.
- Les services de la pharmacie hospitalière sont reconnus et rémunérés. Ceci passe, entre autre, par l'engagement de la GSASA et de ses partenaires pour définir les conditions cadres nécessaires et pour mettre en place une gestion efficace des interfaces (MedRec) dans le secteur ambulatoire et hospitalier.
- La valeur ajoutée de la pharmacie hospitalière dans les domaines de la qualité des soins, des médicaments et de la sécurité des patients est rendue visible par des mesures appropriées et perçues comme telles par les partenaires.
- La GSASA développe les bases pour la priorisation des patients à risque afin de réaliser des interventions hospitalières-pharmaceutiques ciblées.

## Approvisionnement et circuit du médicament

- La GSASA élabore des directives à l'intention de ses membres pour l'utilisation sûre et efficace des médicaments.
- La GSASA s'engage pour la sécurisation de l'approvisionnement des médicaments dans les hôpitaux suisses.
- La GSASA s'engage dans la politique de santé et les questions pharmaco-économiques.

## Fabrication

- Le GSASA s'engage à mettre en place des conditions cadres appropriées pour la fabrication propre ou en sous-traitance ainsi que les médicaments pour les études cliniques. Elle développe des lignes directrices et des directives associées pour les pharmaciens hospitaliers.
- La GSASA s'engage à assurer une production sûre et moderne des médicaments cytostatiques et leur rémunération adéquate.

## Formation & Recherche

- La GSASA s'engage pour une formation postgrade et continue adaptées aux besoins du personnel des pharmacies hospitalières. Elle propose elle-même des séminaires, des ateliers ou des congrès.
- La FPH Hôpital est responsable de façon autonome et indépendante du comité de la GSASA du développement et de la révision de la formation postgrade et continue dans le domaine de la pharmacie hospitalière et clinique. Elle est responsable du développement et de l'assurance qualité des formations postgrades proposées. Le comité est responsable des conditions cadres.
- La GSASA s'engage continuellement pour la recherche dans le domaine de la pharmacie hospitalière et clinique.

## Relève

- La GSASA promeut la visibilité et l'intérêt de la profession de pharmacien hospitalier auprès des étudiants et des jeunes pharmaciens (au-delà des barrières linguistiques) et intègre les jeunes professionnels de la pharmacie hospitalière dans les activités de la GSASA. Avec la SwissYPG la GSASA représente également les intérêts des jeunes pharmaciens hospitaliers auprès l'extérieur.

## GSASA comme société faitière

- La GSASA stimule l'échange et la coopération entre ses membres afin d'utiliser les synergies et d'augmenter les connaissances développées conjointement ainsi que de faciliter leur mise en pratique.
- La GSASA travaille sur divers projets avec différents partenaires du secteur de la santé dans le but de promouvoir la pharmacie hospitalière et clinique en Suisse et de rendre visible son expertise.
- La GSASA crée des réseaux et coopère dans le domaine de la pharmacie au niveau national et international.
- La GSASA prospère grâce à la bonne coordination entre le siège, le comité et les différents secteurs et au travail de chaque échelon.

# Les activités des secteurs, groupes de travail et du siège administratif

## Nos domaines d'activité

### 1. Élaboration de référentiels, recommandations et de prises de position notamment dans les domaines de la fabrication, la logistique, l'approvisionnement, l'utilisation et l'information sur les médicaments

- Développement et publication des **recommandations de la GSASA sur la manipulation sûre des retours internes de formes de dosage solides dans des récipients multidoses**
- Elaboration et publication des **recommandations de la GSASA sur le stockage des médicaments pendant les périodes de chaleur**
- Collaboration à la **prise de position et à l'élaboration des lignes directrices Gestion pharmaceutique dans les unités de soins**
- Lancement du projet « **Données de stabilité des médicaments réfrigérés** »
- **Prise de position sur le commerce de gros occasionnel** (pour l'instant uniquement disponible en allemand) (KAV Positionspapiere)

### 2. Implication dans l'élaboration des programmes de formation

- Collaboration au **développement d'un programme de formation postgrade en pharmacie hospitalière pour les assistantes en pharmacie** (GSASA et H+ Formation) en Suisse allemande.
- Discussion sur la **modularité de la formation postgrade en pharmacie hospitalière et en pharmacie clinique**
- Révision intégrale du **règlement sur la formation postgrade** (voir chapitre « Formation »)
- **Séparation de l'organisation responsable de la formation postgrade et continue de pharmaSuisse** (réalisation de l'exigence de réaccréditation de la formation postgrade en pharmacie hospitalière) et fondation de l'Institut FPH avec la FPH Hôpital, la FPH Officine et la FPH SPMCPyhto
- Augmentation du nombre de **centres de formation** en pharmacie hospitalière (19+1) et en pharmacie clinique (9+2).

## 3. Organisation de formations postgrades et continues

- Organisation du **congrès GSASA** prévu à Bâle dans un format digital avec un programme scientifique, une exposition de posters et une exposition industrielle dans un centre de congrès virtuel (mis en œuvre par Congrex Suisse)
- **Ateliers GSASA** distanciel dans le cadre du congrès
- En raison de la pandémie COVID-19, un **règlement spécial pour l'obligation et le contrôle de la formation continue** a été élaboré en concertation avec l'APC. Celui-ci est disponible sur le site internet de la GSASA.
- Le CAS « Medicines and medication dispositions in emergency and disaster situations » des Universités de Genève et Bâle a été lancé en 2020. En raison de la pandémie de COVID-19, le programme a dû être remanié à court terme en « modules en ligne ». Le module 6, proposé par la pharmacie de l'armée, n'a pas pu être organisé en novembre 2020 en raison de la forte charge de travail occasionnée par la pandémie et a été reporté à fin mai 2021.
- Elaboration du CAS « Medication Safety » à l'Université de Bâle.
  Début prévu : automne 2022.

## 4. Facilitation des échanges et de la collaboration entre les membres

- En raison du flot d'informations concernant le **COVID-19** et la pandémie dans son ensemble, la GSASA **a créé une page d'information dans la zone réservée aux membres du site web de la GSASA**. Cela a permis aux pharmaciens hospitaliers d'avoir accès à tout moment aux données et documents les plus récents.
- Transfert des données de la GSASA vers un nouveau système cloud qui favorise la collaboration numérique au sein de la GSASA.

## 5. Coopération avec les partenaires du système de santé

- La GSASA a été impliquée dans **2 groupes de travail fédéraux sur la gestion sûre, efficace et efficiente des approvisionnements en médicaments des hôpitaux pendant la pandémie de Corona**.
  GT Approvisionnement en médicaments – Responsable OFAE
  GT Availability of Drugs Meeting – Responsable OFSP
- **Collaboration soutenue avec H+ Les Hôpitaux de Suisse et pharmaSuisse sur les questions de pandémie,** la législation et l'approvisionnement en médicaments pour nos patients.
- **Retrait du marché Clamoxyl**

## 6. Engagement dans la politique de santé nationale

- **Lettre « L'avenir de l'approvisionnement sûr en médicaments en Suisse »** déstinée au CF Alain Berset co-signée avec H+ Les Hôpitaux Suisses avec un appel de la GSASA et de H+ Les Hôpitaux de Suisse à une table ronde pour discuter de l'avenir de l'approvisionnement sûr en médicaments en Suisse auprès du Conseiller fédéral Berset. La réponse du Conseil fédéral était attendue pour la fin de l'année 2020.
- Participation du président et du vice-président GSASA au sein du **comité du bureau de notification (CBN)** de l'OFAE.
- Collaboration au **projet de Sécurité des patients Suisse** pour le développement de recommandations communes pour l'application d'une « Never Event List » dans les hôpitaux de soins intensifs en Suisse.

## 7. Promotion et soutien de la recherche et des sciences pharmaceutiques

- Financement du projet de recherche d'ampleur nationale intitulé « Développement et mise en œuvre d'un système multi-agents pour la détection des erreurs de médication et la réduction des événements indésirables liés aux médicaments » (KSA, Claudia Zaugg). Zaugg)

## 8. Implication dans les développements eHealth

- Participation active à l'IPAG (Groupe de travail interprofessionnel) eHealth
- Mandat de l'OFSP à la GSASA : Review des Value Sets « substances actives »
- Préparation de la réponse à la consultation sur l'architecture de l'e-médication

## 9. Collaborations internationales avec des associations professionnelles

- Stephanie Deuster, membre sortante du comité de la GSASA, a été élue au Comité scientifique de l'EAHP.

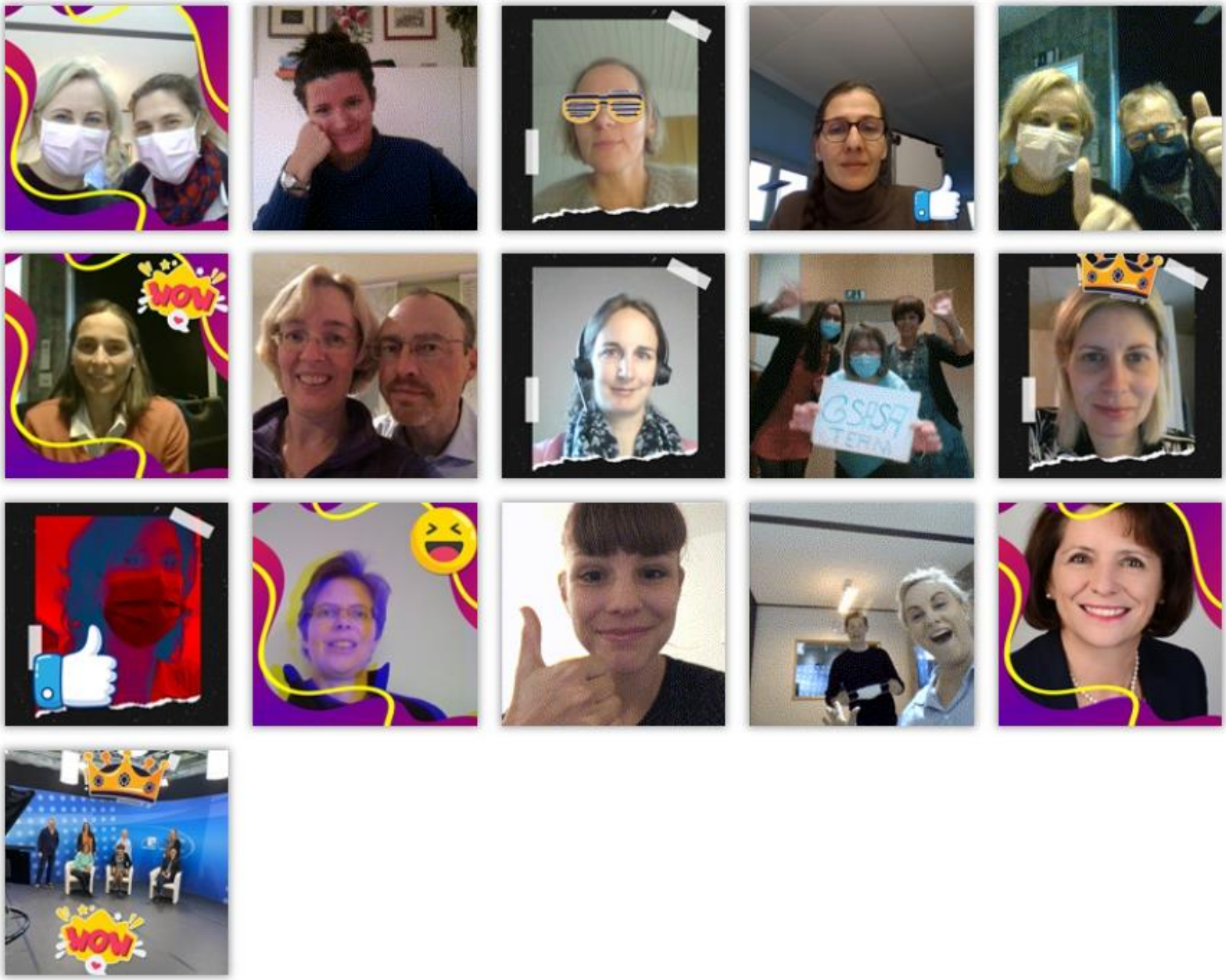


Impressions Photobooth Congrès digital 2020

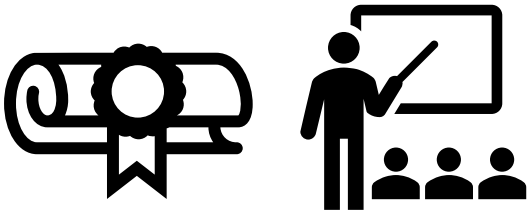

# Formation / Manifestations

## Titres, certificats et diplômes

- 3 nouveaux pharmacien spécialistes en pharmacie hospitalière pour un total de 190
- 7 nouveaux détenteurs du certificat complémentaire en pharmacie clinique pour un total de 132
- 61 candidats en formation postgrade : 28 en pharmacie hospitalière et 33 en pharmacie clinique
- 2 nouvelles diplômées de la formation postgrade de 3 ans pour assistantes en pharmacie hospitalière

## Evénements

- **Report en 2021 de la formation pour les assistantes en pharmacie** sur le thème « Accidents vasculaires cérébraux, états des lieux »
- **Premier congrès digital de la GSASA**, y compris l'assemblée générale, avec diffusion en direct depuis un studio à Bâle sur le thème : **De la recherche à la pratique pharmaceutique** **du 25 au 27 novembre 2020**.
- **Organisation des ateliers** le jour de l'Assemblée générale sur les thèmes suivants :
  - Pharmacie clinique
  - La pharmacie de catastrophe : défis et organisation pendant la pandémie
  - Lean Management concepts : Rapport d'un séminaire de l'EAHP Academy

## Révision intégrale du règlement de formation postgrade (RFP)

Au cours de l'exercice, le règlement de la formation postgrade (RFP) a été révisé en collaboration avec les autres sociétés professionnelles.

## Fondation de l'Institut FPH

En fondant « l'Institut FPH », la séparation de l'organisation responsable de la formation postgrade de pharmaSuisse a été achevée fin 2020. La FPH Hôpital est membre de cet institut et 2 membres du comité en font partie.

# Prises de position de la GSASA

## Ordonnance sur les identifiants uniques et les dispositifs antieffraction sur les emballages de médicaments à usage humain (5.2.2020)

La prise de position de la GSASA peut être consultée sur le site internet. Webseite

## Loi fédérale sur les bases légales des ordonnances du Conseil fédéral visant à surmonter l'épidémie de COVID-19 (Loi COVID-19) (10.7.2020)

La prise de position de la GSASA peut être consultée sur le site internet.

## Prise de position sur la révision totale de la formation de base des assistantes en pharmacie (Juin 2020)

## Prise de position sur la révision des statuts (paquet I) de pharmaSuisse (5.8.2020)

## Aide à l'exécution Elimination des déchets médicaux (17.8.2020)

La prise de position de la GSASA peut être consultée sur le site internet.

## Révision partielle de l'ordonnance sur l'assurance-maladie (OAMal ; RS 832.102): renforcement de la qualité et de l'économicité (août 2020) (17.8.2020)

La GSASA approuve pleinement l'avis de H+ Les Hôpitaux de Suisse.

## Modification de la loi fédérale du 18 mars 1994 sur l'assurance-maladie (mesures visant à freiner la hausse des coûts, 2e volet) à titre de contre-projet indirect à l'initiative populaire fédérale « Pour des primes plus basses. Frein aux coûts dans le système de santé (initiative pour un frein aux coûts) »

La prise de position de la GSASA peut être consultée sur le site internet.

# Recherche

**Projet de recherche annuel d'ampleur national, co-financé par l'industrie pharmaceutique et la GSASA**

Le projet soutenu porte le titre :

**«Entwicklung und Implementierung eines Multiagentensystems zur Detektion von Medikationsfehlern und Reduktion potentiell unerwünschter Arzneimittelereignisse»**

Lien vers la description du projet

14 travaux scientifiques publiés par différentes équipes de pharmacies d'hôpital dans des revues internationales peer reviewed :

lien vers les publications

# Engagement de la GSASA dans des groupes d'experts

## La GSASA siège dans les commissions fédérales et groupes de travail suivants :

***Commission fédérale des médicaments***
*Représentante de la GSASA : Mme Stéphanie Lamon-Maier*

***Commission suisse de la pharmacopée***
*Représentante de la GSASA : Dr Stefanie Deuster*

***Groupe de travail sur les médicaments de l'Office fédéral pour l'approvisionnement économique du pays (OFAE) : Rupture de stock et bureau de notification***
*Représentant de la GSASA : Dr Richard Egger*

## Représentation de la GSASA dans des groupes de travail nationaux pour la mise en œuvre de textes de loi

### SwissPedDose

Prévue dans la loi fédérale sur les produits thérapeutiques, une base de données pour les médicaments pédiatriques est à mettre en place pour améliorer la sécurité quant à l'usage des médicaments en pédiatrie. La GSASA est un membre fondateur de l'association SwissPedDose, elle dispose d'un siège au conseil d'administration et participe activement aux travaux relatifs à la création de la base de données.
*Représentant de la GSASA : Dr Enea Martinelli*

### Falsified medicines directive (FMD)

Siège au conseil d'administration de la SMVO (Swiss Medicine Verification Organisation) sur mandat de H+ pour représenter les intérêts des hôpitaux. Participation au comité de surveillance et de contrôle.
*Représentants de la GSASA : Dr Johnny Beney PD, Dr Edith Hufschmid*

## ISC (Information structurée sur les médicaments)

Participation à la planification et la réalisation d'une base de données nationale d'informations structurées sur les médicaments.
*Représentante de la GSASA : Dr Priska Vonbach*

## IPAG (groupe de travail interprofessionnel) dans le cadre de la stratégie Santé 2020 de la Confédération Suisse

La GSASA s'engage dans l'IPAG eMedication et l'IPAG eToc (eTransition of Care).

*Représentantes de la GSASA : Dr Edith Hufschmid et Dr Monika Lutters*

## Participation active dans différentes associations professionnelles et groupes d'intérêt sur le plan national

- Académie Suisse des sciences pharmaceutiques ASSPh
  *Représentant de la GSASA : Prof Christoph Meier*
- Association des pharmaciens cantonaux
- BPF pour les produits radiopharmaceutiques (avec Swissmedic)
- Centre spécialisé de pharmacie d'urgence et de catastrophe
- Fondation sécurité des patients
- H+ – les hôpitaux de Suisse
- pharmaSuisse - assemblée des délégués
  *Représentants de la GSASA : Prof Farshid Sadeghipour , Petra Strub Henz et Sara Iten-Hug*
- pharmaSuisse – comité
  *Représentants de la GSASA : Dr Enea Martinelli*
- pharmaSuisse – autres commissions et groupes de travail
  *divers représentants de la GSASA.*
- Société Suisse d'Hygiène Hospitalière
  *Représentant de la GSASA : Dr Catherine Plüss-Suard*
- Société Suisse d'Informatique Médicale
  *Représentante de la GSASA : Brigitte Waldispühl-Suter*
- Swissnoso (antibiotic Stewardship)
  *PD Dr Johnny Beney, Delia Bornand, Dr Catherine Plüss-Suard*

## Participation de membres dans trois associations professionnelles et groupes d'intérêts européens

**EAHP (European Association of Hospital Pharmacists)**
Délégués de la GSASA : Dr Marco Bissig, Dr Pierre Voirol, PD

Scientific Committee: Dr Stefanie Deuster

**ESCP (European Society of Clinical Pharmacy)**
Dr Monika Lutters

**ESOP (European Society of Oncology Pharmacy)**
Délégué de la GSASA : Dr Uli Lösch

# Distinctions et récompenses

## Membre d'honneur – William Griffiths

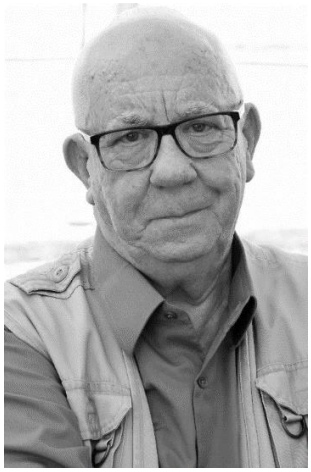

A laudatio

## GSASA-Award 2020 - Prof Pascal Bonnabry

GSASA AWARD 2020

A laudatio

## Prix pour les travaux scientifiques du congrès

Aux prix et aux travaux

## Comptes annuels 2020

Cette information sera communiquée après le 10 novembre 2021, date à laquelle les comptes seront présentés lors de l'AG de la GSASA.